1. APRESENTAÇÃO

Na semana de 10/09 a 16/09/2022 houve chuva fraca à moderada na bacia do rio Iguaçu e em pontos isolados do Paranapanema e da incremental à UHE Itaipu. As bacias dos rios Uruguai, Tietê e Madeira apresentaram chuva fraca.

Na semana de 17/09 a 23/09/2022 deve ocorrer chuva fraca a moderada nas bacias dos rios Uruguai, Iguaçu, na incremental à UHE Itaipu e em pontos isolados do Paranapanema. As bacias dos rios Jacuí, Tietê, Grande, Madeira e a calha principal do Paraná apresentam chuva fraca.

Para a semana operativa de 17/09 a 23/09/2022, houve oferta de energia da República Oriental do Uruguai. De acordo com o Art. 2º da Portaria MME nº 339, de 15 de agosto de 2018, as ofertas para importação de energia não foram consideradas na elaboração do PMO. Para a referida semana, não houve oferta de energia da República da Argentina.

Os valores médios semanais do Custo Marginal de Operação – CMO dos subsistemas do SIN sofreram as seguintes alterações em relação à semana anterior:

- SE/CO: de R$ 44,28/MWh para R$ 40,81/MWh
- Sul: de R$ 44,28/MWh para R$ 40,81/MWh
- Nordeste: de R$ 44,28/MWh para R$ 40,81/MWh
- Norte: de R$ 44,28/MWh para R$ 40,81/MWh

Desde o dia 01/01/2020, o despacho por ordem de mérito é indicado diariamente pelos resultados do modelo DESSEM. Assim, o despacho por ordem de mérito semanal, conforme publicado nesse documento, tem caráter apenas informativo. Da mesma forma, desde o dia 01/01/2021, a formação de preço deixou o formato semanal/patamar de carga e passou a ser horário, de acordo também com os resultados do modelo DESSEM.

2. NOTÍCIAS

Nos dias 29 e 30 de setembro será realizada a reunião de elaboração do PMO de Outubro de 2022, com transmissão ao vivo através do site do ONS.

3. ANÁLISE DAS CONDIÇÕES HIDROMETEOROLÓGICAS

3.1. PREVISÃO PARA A PRÓXIMA SEMANA

Na próxima semana operativa a atuação de áreas de instabilidade nas regiões Sul, Sudeste e Centro-Oeste e o avanço de uma frente fria pelas regiões Sul e Sudeste ocasionam chuva fraca a moderada nas bacias dos rios Uruguai, Iguaçu, na incremental à UHE Itaipu e em pontos isolados do Paranapanema (Figura 1). As bacias dos rios Jacuí, Tietê, Grande, Madeira e a calha principal do Paraná apresentam chuva fraca.

O conteúdo desta publicação foi produzido pelo ONS com base em dados e informações de conhecimento público. É de responsabilidade exclusiva dos agentes e demais interessados a obtenção de outros dados e informações, a realização de análises, estudos e avaliações para fins de tomada de decisões, definição de estratégias de atuação, assunção de compromissos e obrigações e quaisquer outras finalidades, em qualquer tempo e sob qualquer condição. É proibida a reprodução ou utilização total ou parcial do presente sem a identificação da fonte.

Figura 1 - Precipitação acumulada prevista pelo modelo ECMWF - 17 a 23/09/2022

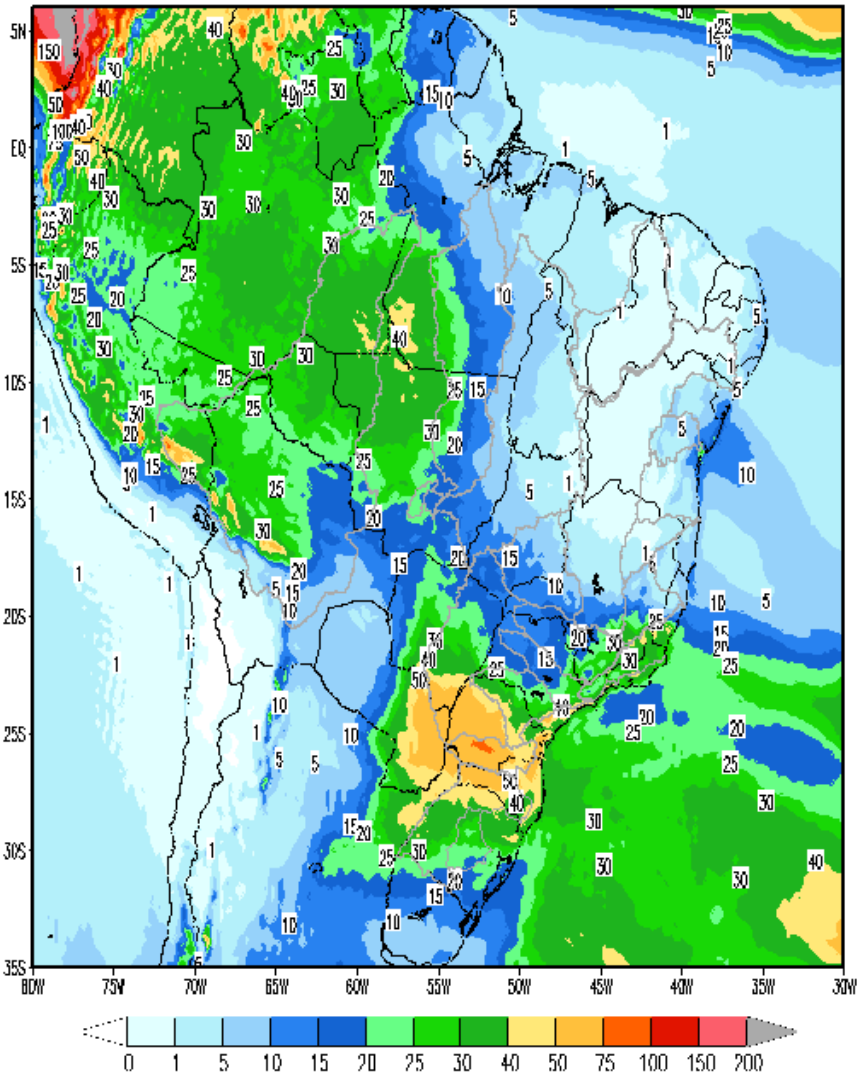

Em comparação com os valores estimados para a semana em curso, prevê-se para a próxima semana operativa ascensão nas afluências dos subsistemas Sudeste/Centro-Oeste, Sul e Nordeste e recessão nas afluências do subsistema Norte. A previsão mensal para setembro indica a ocorrência de afluências abaixo da média histórica para os subsistemas Sudeste/Centro-Oeste, Nordeste e Norte e acima da média histórica para o subsistema Sul.

Tabela 1 – Previsão de ENAs da Revisão 3 de Setembro/2022

Revisão 3 do PMO de Setembro/2022 - ENAs previstas				
Subsistema	17/09 a 23/09/2022		Mês de setembro	
	MWmed	%MLT	MWmed	%MLT
SE/CO	14.759	75	14.402	73
S	15.739	135	12.470	107
NE	2.063	70	1.937	65
N	1.563	69	1.724	76

O conteúdo desta publicação foi produzido pelo ONS com base em dados e informações de conhecimento público. É de responsabilidade exclusiva dos agentes e demais interessados a obtenção de outros dados e informações, a realização de análises, estudos e avaliações para fins de tomada de decisões, definição de estratégias de atuação, assunção de compromissos e obrigações e quaisquer outras finalidades, em qualquer tempo e sob qualquer condição. É proibida a reprodução ou utilização total ou parcial do presente sem a identificação da fonte.

4. PREVISÃO DE CARGA

Pela primeira vez desde o início da pandemia, o nível da confiança dos quatro grandes setores cobertos pelas Sondagens Empresariais produzidas pela FGV IBRE (Indústria, Serviços, Comércio e Construção) se aproxima, sinalizando uma normalização das atividades após uma crise que afetou de forma bastante heterogênea os diferentes segmentos econômicos. Em agosto, após ligeiro recuo no mês anterior, o Índice de Confiança Empresarial (ICE) retornou à trajetória de alta iniciada em março passado. O Índice de Situação Atual Empresarial (ISA-E), alcançou o maior nível desde setembro de 2013 (101,5 pontos). O resultado, segundo a FGV, sugere a sustentação do crescimento da economia neste terceiro trimestre. No mesmo sentido, o Índice de Confiança dos Consumidores (ICC) apresentou aumento de 4,1 pontos em agosto/22, atingindo o maior nível desde o início da pandemia acumulando mais de 8 pontos nos últimos três meses. Ressalta-se que a confiança subiu nas duas faixas extremas de renda familiar. A liberação de recursos adicionais do Auxílio Brasil e a melhora do mercado de trabalho têm colaborado para o maior ânimo dos consumidores de baixa renda. Segundo a FGV, a confiança dos consumidores de alta renda, pode estar mais associada à recente redução nos preços dos combustíveis e energia.

Para a próxima semana operativa, as sinalizações meteorológicas indicam para as capitais do subsistema Sul temperaturas e totais de precipitação semelhantes aos observados na semana em curso, período em que as temperaturas estiveram em grande parte dos dias amenas, assumindo um comportamento típico para o final do inverno.

As capitais dos subsistemas Sudeste/Centro-Oeste deverão apresentar suave elevação das temperaturas em relação às observadas na semana atual, que teve seu início marcado por temperaturas bastante elevadas, principalmente no Rio de Janeiro alcançando 38°C, e em seguida entraram em declínio pela passagem de uma frente fria que vem atuando até o final do período. Essa mesma frente ainda acarretará temperaturas amenas e ocorrência de chuva nas capitais dos subsistemas Sudeste/ Centro-Oeste e Sul nos primeiros dias da próxima semana, após isso as temperaturas seguem em suave elevação com expectativa de novo declínio somente a partir do dia 21/09 em função da passagem de uma nova frente fria pelas regiões.

Os subsistemas Nordeste e Norte seguem com condições de estabilidade em relação as temperaturas e totais de precipitação observados na semana em curso, seguindo o comportamento esperado para essa época do ano.

Para o mês de setembro/22, o subsistema Norte apresenta uma taxa de crescimento prevista de 6,2%, porém para os demais subsistemas são esperadas variações negativas de 2,8% para o Sudeste/Centro-Oeste, 3,8% para o Sul e 8,1% para o Nordeste, em comparação com o mesmo mês do ano anterior. A taxa de crescimento do Subsistema Norte está associada, em parte, à retomada de carga de CL's da rede básica após reduções ocorridas anteriormente. As variações negativas previstas para os Subsistemas Sudeste/C. Oeste e Sul estão associadas a o comportamento da carga observado em setembro de 2021, período influenciado pelas elevadas temperaturas registradas nessas regiões.

O conteúdo desta publicação foi produzido pelo ONS com base em dados e informações de conhecimento público. É de responsabilidade exclusiva dos agentes e demais interessados a obtenção de outros dados e informações, a realização de análises, estudos e avaliações para fins de tomada de decisões, definição de estratégias de atuação, assunção de compromissos e obrigações e quaisquer outras finalidades, em qualquer tempo e sob qualquer condição. É proibida a reprodução ou utilização total ou parcial do presente sem a identificação da fonte.

Tabela 2 – Evolução da carga do PMO de Setembro 2022

Subsistema	CARGA SEMANAL (MWmed)					CARGA MENSAL (MWmed)	
	1ª Sem	2ª Sem	3ª Sem	4ª Sem	5ª Sem	set/22	Var. (%) set/22 -> set/21
SE/CO	37.467	37.939	39.650	40.354	41.300	39.655	-2,8%
Sul	11.311	10.868	11.169	11.408	11.593	11.263	-3,8%
Nordeste	10.561	10.488	10.999	11.023	11.206	10.904	-8,1%
Norte	6.490	6.639	6.745	6.762	6.866	6.735	6,2%
SIN	**65.829**	**65.934**	**68.563**	**69.547**	**70.965**	**68.557**	**-3,0%**

5. PRINCIPAIS RESULTADOS

5.1. CUSTO MARGINAL DE OPERAÇÃO (CMO)

A tabela a seguir apresenta o CMO, por subsistema e patamar de carga para próxima semana operativa.

Tabela 3 – CMO por patamar de carga

Patamares de Carga	CMO (R$/MWh)			
	SE/CO	S	NE	N
Pesada	**42,21**	**42,21**	**42,21**	**42,21**
Média	**41,49**	**41,49**	**41,49**	**41,49**
Leve	**39,62**	**39,62**	**39,62**	**39,62**
Média Semanal	**40,81**	**40,81**	**40,81**	**40,81**

Na figura a seguir é apresentada a evolução do CMO médio semanal ao longo deste PMO.

Figura 2 – Evolução semanal do CMO

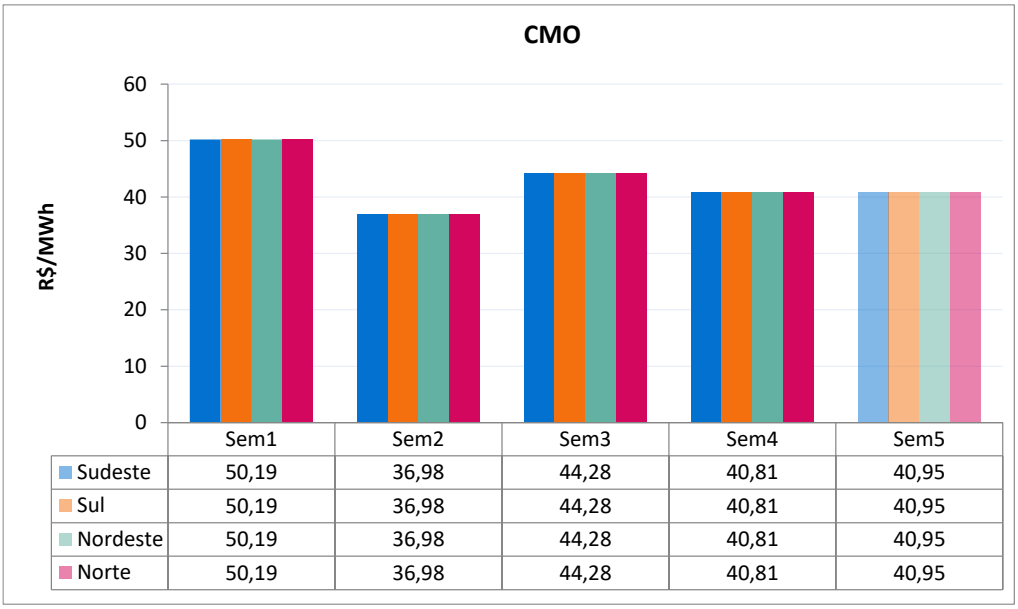

O conteúdo desta publicação foi produzido pelo ONS com base em dados e informações de conhecimento público. É de responsabilidade exclusiva dos agentes e demais interessados a obtenção de outros dados e informações, a realização de análises, estudos e avaliações para fins de tomada de decisões, definição de estratégias de atuação, assunção de compromissos e obrigações e quaisquer outras finalidades, em qualquer tempo e sob qualquer condição. É proibida a reprodução ou utilização total ou parcial do presente sem a identificação da fonte.

5.2. POLÍTICA DE OPERAÇÃO ENERGÉTICA

Para esta semana operativa, está prevista a seguinte política de intercâmbio de energia entre regiões:

Região SE/CO → Geração hidráulica visando a preservação dos armazenamentos e controle de cotas.

Região Sul → Utilização da geração hidráulica de acordo com os condicionantes hidráulicos e das condições de atendimento à carga do SIN, atendendo todos os patamares de carga.

Região NE → Manutenção da exploração das disponibilidades energéticas, respeitando-se as restrições hidráulicas e uso reduzido do recurso da cascata do São Francisco.

Região Norte → Exploração das disponibilidades energéticas e fechamento de ponta.

6. ANÁLISE DA VARIAÇÃO SEMANAL DO CMO

Esta análise visa identificar os principais parâmetros cujas atualizações impactaram os CMO deste PMO, em comparação com os valores obtidos na última revisão.

Foram realizados 8 estudos, onde o caso inicial foi construído com base nos dados oficiais da última revisão deste PMO. Neste primeiro estudo, denominado de "previsão perfeita", a partida dos reservatórios foi estimada conforme indicado para esta semana na última revisão.

O segundo estudo foi realizado com os dados do caso inicial sendo substituída a previsão de vazões.

A partir do conjunto de dados do segundo estudo foram elaborados os demais casos em que foram atualizadas, sequencialmente, as seguintes informações: níveis de partida dos reservatórios, previsão de carga, disponibilidade das usinas térmicas e hidráulicas, restrições de limites de intercâmbio, restrições hidráulicas e, por fim, os demais dados que compõem toda informação referente a atual revisão.

Os custos marginais de operação dos quatro subsistemas que compõem o SIN permanecem acoplados nesta semana operativa. A Figura 3 apresenta a análise de variação dos CMO dos subsistemas Sudeste/Centro-Oeste, Sul, Nordeste e Norte e, conforme pode ser observado, a atualização da previsão de vazões foi o principal fator que contribuiu para a redução dos CMO em relação à semana anterior.

Figura 3 – Análise da variação do CMO nos subsistemas do SIN

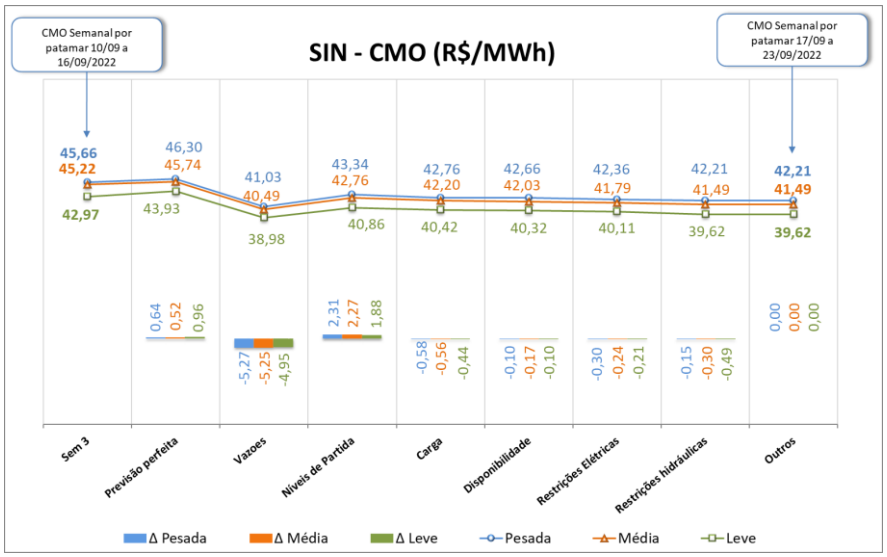

O conteúdo desta publicação foi produzido pelo ONS com base em dados e informações de conhecimento público. É de responsabilidade exclusiva dos agentes e demais interessados a obtenção de outros dados e informações, a realização de análises, estudos e avaliações para fins de tomada de decisões, definição de estratégias de atuação, assunção de compromissos e obrigações e quaisquer outras finalidades, em qualquer tempo e sob qualquer condição. É proibida a reprodução ou utilização total ou parcial do presente sem a identificação da fonte.

7. GERAÇÃO TÉRMICA

A Figura 4 apresenta, para cada subsistema, o despacho térmico por modalidade indicado pelo Decomp para a próxima semana operativa.

Figura 4 – Geração térmica para a próxima semana operativa

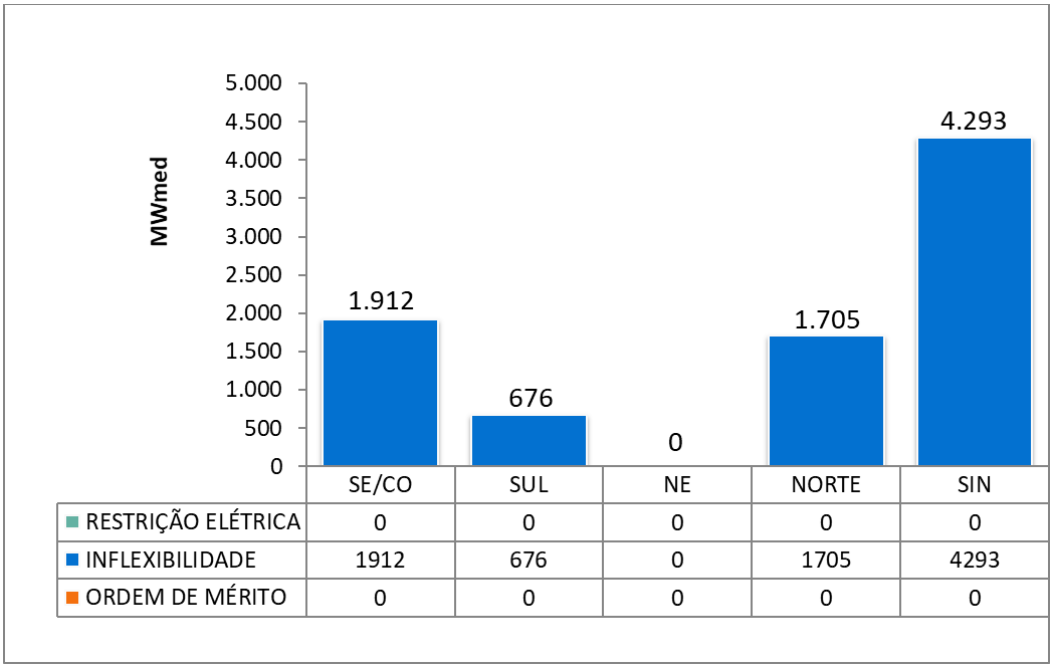

Na tabela abaixo segue a Indicação de despacho antecipado por ordem de mérito de custo para a semana de 19/11/2022 a 25/11/2022.

Tabela 4 – UTEs com contrato de combustível GNL

UTE			Benefício (R$/MWh)		
Nome	Cod	CVU (R$/MWh)	Carga Pesada	Carga Média	Carga Leve
SANTA CRUZ	86	584,52	38,96 (2)	38,96 (2)	38,94 (2)
LUIZORMELO	15	915,87	38,96 (2)	38,96 (2)	38,94 (2)
PSERGIPE I	224	419,26	38,92 (2)	38,92 (2)	38,90 (2)

(1) Comandado o despacho antecipado por ordem de mérito de custo nesse patamar

(2) NÃO foi comandado o despacho antecipado por ordem de mérito de custo nesse patamar

Assim sendo, não há previsão de despacho antecipado por ordem de mérito de custo para as UTE Santa Cruz, Luiz O. R. Melo e Porto Sergipe I, para a semana de 19/11 a 25/11/2022.

A UTE Santa Cruz tem previsão de despacho por inflexibilidade, declarada pelo agente, até 25/11/2022.

O conteúdo desta publicação foi produzido pelo ONS com base em dados e informações de conhecimento público. É de responsabilidade exclusiva dos agentes e demais interessados a obtenção de outros dados e informações, a realização de análises, estudos e avaliações para fins de tomada de decisões, definição de estratégias de atuação, assunção de compromissos e obrigações e quaisquer outras finalidades, em qualquer tempo e sob qualquer condição. É proibida a reprodução ou utilização total ou parcial do presente sem a identificação da fonte.

8. IMPORTAÇÃO DE ENERGIA DA REPÚBLICA ORIENTAL DO URUGUAI

8.1. República Oriental do Uruguai

Para a próxima semana operativa, foram declaradas as seguintes ofertas de importação de energia da República Oriental do Uruguai para o Sistema Interligado Nacional - SIN através da conversora de Melo (500 MW).

- **Enel**

Tabela 5 – Energia ofertada para importação

	Oferta de Energia para a Semana de 17/09 a 23/09 (MWmed)						
	Bloco 1	Bloco 2	Bloco 3	Bloco 4	Bloco 5	Bloco 6	Total
Carga Pesada	50	50	50	50	25	25	250
Carga Média	50	50	50	50	25	25	250
Carga Leve	50	50	50	50	25	25	250
CVU (R$/MWh)	526,06	806,59	1.497,31	1.685,69	2.376,42	2.627,59	

- **BTG Pactual**

Tabela 6 – Energia ofertada para importação

	Oferta de Energia para a Semana de 17/09 a 23/09 (MWmed)						
	Bloco 1	Bloco 2	Bloco 3	Bloco 4	Bloco 5	Bloco 6	Total
Carga Pesada	50	50	50	50	25	25	250
Carga Média	50	50	50	50	25	25	250
Carga Leve	50	50	50	50	25	25	250
CVU (R$/MWh)	527,53	811,70	1.506,35	1.695,80	2.390,45	2.643,05	

8.2. República da Argentina

Para esta semana operativa, não houve oferta de importação de energia da República da Argentina.

Nota: Detalhes sobre a importação de energia vide Portaria Nº 339, de 15 de agosto de 2018 disponível em: http://pesquisa.in.gov.br/imprensa/jsp/visualiza/index.jsp?data=17/08/2018&jornal=515&pagina=60&totalArquivos=136

O conteúdo desta publicação foi produzido pelo ONS com base em dados e informações de conhecimento público. É de responsabilidade exclusiva dos agentes e demais interessados a obtenção de outros dados e informações, a realização de análises, estudos e avaliações para fins de tomada de decisões, definição de estratégias de atuação, assunção de compromissos e obrigações e quaisquer outras finalidades, em qualquer tempo e sob qualquer condição. É proibida a reprodução ou utilização total ou parcial do presente sem a identificação da fonte.

9. ARMAZENAMENTOS OPERATIVOS

Para uma melhor avaliação de diversos cenários hidrometeorológicos, notadamente, aqueles de curto prazo e suas influências nas previsões de vazões nos subsistemas, os resultados desta revisão do PMO contemplam cenários de afluências visando melhor representar a ocorrência de precipitação e, consequentemente, seus efeitos sobre as afluências e armazenamentos.

Além dos resultados associados ao valor esperado das previsões de afluências, as simulações operativas também foram realizadas com os limites superior e inferior das previsões de afluências. Apresentamos a seguir as correspondentes energias naturais afluentes e os resultados obtidos com a aplicação dos diferentes cenários de afluência.

Tabela 7 – Previsão de ENA dos cenários de sensibilidade

Subsistema	ENERGIAS NATURAIS AFLUENTES					
	Previsão Mensal					
	LI		VE		LS	
	(MWmed)	%MLT	(MWmed)	%MLT	(MWmed)	%MLT
SE/CO	12.872	**65**	14.402	**73**	15.866	**80**
Sul	8.387	**72**	12.470	**107**	16.345	**140**
Nordeste	1.824	**62**	1.937	**65**	2.051	**69**
Norte	1.635	**72**	1.724	**76**	1.823	**80**

Tabela 8 – Previsão de %EARmáx para o final do mês

Subsistema	% EARmáx 16/09	% EARmáx - 30/09		
	NÍVEL INICIAL	NÍVEL PMO		
	VE	LI	VE	LS
SE/CO	52,2	48,2	49,4	50,1
Sul	83,5	74,2	87,6	95,4
Nordeste	68,6	66,3	66,6	66,9
Norte	80,1	78,1	78,2	78,4

O conteúdo desta publicação foi produzido pelo ONS com base em dados e informações de conhecimento público. É de responsabilidade exclusiva dos agentes e demais interessados a obtenção de outros dados e informações, a realização de análises, estudos e avaliações para fins de tomada de decisões, definição de estratégias de atuação, assunção de compromissos e obrigações e quaisquer outras finalidades, em qualquer tempo e sob qualquer condição. É proibida a reprodução ou utilização total ou parcial do presente sem a identificação da fonte.

10. RESERVATÓRIOS EQUIVALENTES DE ENERGIA

A seguir são apresentadas as previsões de Energia Natural Afluente para a próxima semana operativa e para o mês de setembro, bem como as previsões de Energia Armazenada nos Reservatórios Equivalentes de Energia – REE, desta revisão do PMO.

Tabela 9 – Previsão de ENA por REE

Valor Esperado das Energias Naturais Afluentes				
REE	Previsão Semanal		Previsão Mensal	
	17/09/2022 a 23/09/2022		set/22	
	(MWmed)	%MLT	(MWmed)	%MLT
Sudeste	1.531	63	1.605	66
Madeira	2.447	136	1.997	111
Teles Pires	483	69	504	72
Itaipu	3.329	126	3.028	114
Paraná	5.492	55	5.668	56
Paranapanema	1.545	75	1.650	80
Sul	6.468	92	5.007	72
Iguaçu	9.272	198	7.463	159
Nordeste	2.063	70	1.937	65
Norte	924	62	980	66
Belo Monte	152	40	215	57
Manaus	508	121	569	136

Tabela 10 – Previsão de %EARmáx por REE

% Energia Armazenável Máxima		
REE	Previsão Semanal	Previsão Mensal
	23-set	30-set
	(%EARmáx)	(%EARmáx)
Sudeste	53,7	52,2
Madeira	25,0	24,4
Teles Pires	61,3	56,5
Itaipu	76,2	100,0
Paraná	49,1	47,3
Paranapanema	57,1	59,0
Sul	75,8	76,0
Iguaçu	94,5	99,0
Nordeste	67,6	66,6
Norte	79,6	78,4
Belo Monte	100,0	100,0
Manaus	75,4	74,1

O conteúdo desta publicação foi produzido pelo ONS com base em dados e informações de conhecimento público. É de responsabilidade exclusiva dos agentes e demais interessados a obtenção de outros dados e informações, a realização de análises, estudos e avaliações para fins de tomada de decisões, definição de estratégias de atuação, assunção de compromissos e obrigações e quaisquer outras finalidades, em qualquer tempo e sob qualquer condição. É proibida a reprodução ou utilização total ou parcial do presente sem a identificação da fonte.

11. DESPACHO TÉRMICO POR MODALIDADE, PATAMAR DE CARGA E USINA

Nas tabelas abaixo, a diferenciação entre geração por inflexibilidade e por ordem de mérito tem caráter informativo, com o objetivo de detalhar a informação de inflexibilidade enviada pelos respectivos agentes para esta Revisão do PMO. Ressalta-se que nas etapas de Programação Diária e Tempo Real, o montante despachado nas usinas termelétricas indicadas por ordem de mérito é plenamente intitulado como ordem de mérito.

REGIÃO SUDESTE/CENTRO-OESTE																	
Térmicas Potência (MW)	Combustível	CVU (R$/MWh)	Inflexibilidade			Ordem de Mérito			Total Mérito e INFL.			Razão Elétrica			Total UTE		
			P	M	L	P	M	L	P	M	L	P	M	L	P	M	L
ATLAN_CSA (255)	Resíduos	0,00	149,6	149,6	149,6				149,6	149,6	149,6				149,6	149,6	149,6
CUIABA CC (529)	Gás	-															
W.ARJONA O (177)*	Diesel	-															
ANGRA 2 (1350)	Nuclear	20,12	1350,0	1350,0	1350,0	0,0	0,0	0,0	1350,0	1350,0	1350,0				1350,0	1350,0	1350,0
ANGRA 1 (640)	Nuclear	31,17				0,0	0,0	0,0									
NORTEFLU 1 (400)	Gás	97,25															
NORTEFLU 2 (100)	Gás	113,49															
O.PINTADA (50)	Biomassa	124,48	24,0	17,0	9,0				24,0	17,0	9,0				24,0	17,0	9,0
UTE STAVI (41)	Biomassa	134,46	14,0	14,0	14,0				14,0	14,0	14,0				14,0	14,0	14,0
PREDILECTA (5)	Biomassa	175,91															
NORTEFLU 3 (200)	Gás	216,64															
ATLANTICO (235)	Resíduos	228,85	218,7	218,7	218,7				218,7	218,7	218,7				218,7	218,7	218,7
ST.CRUZ 34 (436)	Óleo	310,41															
T.LAGOAS (350)	Gás	319,00															
TERMORIO (989)	Gás	381,22															
CUBATAO (216)	Gás	397,18															
SEROPEDICA (360)	Gás	468,89															
PIRAT.12 O (200)	Gás	470,34															
JUIZ DE FO (87)	Gás	522,96															
BAIXADA FL (530)	Gás	577,97															
SANTA CRUZ (500)	GNL	584,52	6,2	6,2	6,2				6,2	6,2	6,2				6,2	6,2	6,2
NPIRATINGA (572)	Gás	654,42															
T.MACAE (929)	Gás	886,26															
TNORTE 2 (349)	Óleo	910,86															
LUIZORMELO (204)	GNL	915,87															
NORTEFLU 4 (127)	Gás	941,91															
CAMPOS (25)	Gás	978,10															
UTE GNA I (1338)	Gás	1151,43															
VIANA (175)	Óleo	1241,84															
PALMEIR_GO (176)	Diesel	1496,35															
DAIA (44)	Diesel	1832,27															
GOIANIA 2 (140)	Diesel	1932,41															
W.ARJONA (177)*	Gás	2326,88															
XAVANTES (54)	Diesel	2638,55															
IBIRITE (235)	Gás	3018,24															
PAULINIA (16)	Gás	5020,00	15,7	15,7	15,7				15,7	15,7	15,7				15,7	15,7	15,7
LORM_PCS (36)	Gás	5298,37	34,6	34,6	34,6				34,6	34,6	34,6				34,6	34,6	34,6
POVOACAO I (75)	Gás	5298,37	72,0	72,0	72,0				72,0	72,0	72,0				72,0	72,0	72,0
VIANA I (37)	Gás	5298,37	36,0	36,0	36,0				36,0	36,0	36,0				36,0	36,0	36,0
TOTAL SE/CO (12183)			1920,8	1913,8	1905,8	0,0	0,0	0,0	1920,8	1913,8	1905,8	0,0	0,0	0,0	1920,8	1913,8	1905,8

REGIÃO SUL																	
Térmicas Potência (MW)	Combustível	CVU (R$/MWh)	Inflexibilidade			Ordem de Mérito			Total Mérito e INFL.			Razão Elétrica			Total UTE		
			P	M	L	P	M	L	P	M	L	P	M	L	P	M	L
ARAUCARIA (484)	Gás	-															
URUGUAIANA (640)	Gás	-															
PAMPA SUL (345)	Carvão	77,19	345,0	345,0	345,0				345,0	345,0	345,0				345,0	345,0	345,0
SAO SEPE (8)	Biomassa	97,11	7,0	7,0	7,0				7,0	7,0	7,0				7,0	7,0	7,0
CANDIOTA_3 (350)	Carvão	102,92	320,0	320,0	320,0				320,0	320,0	320,0				320,0	320,0	320,0
J.LACER. C (363)	Carvão	285,18															
J.LACER. B (262)	Carvão	331,67															
J.LAC. A2 (132)	Carvão	333,15															
MADEIRA (4)	Biomassa	368,10	2,0	2,0	2,0				2,0	2,0	2,0				2,0	2,0	2,0
J.LAC. A1 (100)	Carvão	392,82															
FIGUEIRA (20)	Carvão	475,68															
B.BONITA I (10)	Gás	650,00	2,4	2,4	2,4				2,4	2,4	2,4				2,4	2,4	2,4
CANOAS (249)	Diesel	698,14															
TOTAL SUL (2967)			676,4	676,4	676,4	0,0	0,0	0,0	676,4	676,4	676,4	0,0	0,0	0,0	676,4	676,4	676,4

*Conforme Resolução Autorizativa ANEEL nº 10.422/2021, a UTE William Arjona pode operar com óleo diesel, como combustível alternativo.

O conteúdo desta publicação foi produzido pelo ONS com base em dados e informações de conhecimento público. É de responsabilidade exclusiva dos agentes e demais interessados a obtenção de outros dados e informações, a realização de análises, estudos e avaliações para fins de tomada de decisões, definição de estratégias de atuação, assunção de compromissos e obrigações e quaisquer outras finalidades, em qualquer tempo e sob qualquer condição. É proibida a reprodução ou utilização total ou parcial do presente sem a identificação da fonte.

REGIÃO NORDESTE																		
Térmicas Potência (MW)	Combustível	CVU (R$/MWh)	Inflexibilidade			Ordem de Mérito			Total Mérito e INFL.			Razão Elétrica			Total UTE		
			P	M	L	P	M	L	P	M	L	P	M	L	P	M	L
ERB CANDEI (17)	Biomassa	97,18															
PROSPERIDA (28)	Gás	183,28															
TERMOPE (533)	Gás	235,26															
FORTALEZA (327)	Gás	277,36															
T.BAHIA (186)	Gás	374,87															
PSERGIPE I (1593)	GNL	419,26															
VALE ACU (368)	Gás	450,86															
TERMOCEARA (223)	Gás	480,80															
SYKUE I (30)	Biomassa	510,12															
P.PECEM2 (365)	Carvão	1028,37															
P.PECEM1 (720)	Carvão	1062,85															
PERNAMBU_3 (201)	Óleo	1076,21															
MARACANAU (168)	Óleo	1211,31															
TERMOCABO (50)	Óleo	1226,46															
TERMONE (171)	Óleo	1228,70															
TERMOPB (171)	Óleo	1228,70															
CAMPINA_GR (169)	Óleo	1241,86															
SUAPE II (381)	Óleo	1277,91															
GLOBAL I (149)	Óleo	1406,16															
GLOBAL II (149)	Óleo	1406,16															
CURUMIM (31)	Óleo	1496,32															
APOENA (147)	Óleo	1841,61															
GUARANI (150)	Óleo	1841,61															
PETROLINA (136)	Óleo	2020,50															
POTIGUAR_3 (66)	Diesel	2035,70															
POTIGUAR (53)	Diesel	2035,72															
PAU FERRO (94)	Diesel	2280,41															
TERMOMANAU (143)	Diesel	2280,41															
TOTAL NE (6819)			0,0	0,0	0,0	0,0	0,0	0,0	0,0	0,0	0,0	0,0	0,0	0,0	0,0	0,0	0,0

REGIÃO NORTE																	
Térmicas Potência (MW)	Combustível	CVU (R$/MWh)	Inflexibilidade			Ordem de Mérito			Total Mérito e INFL.			Razão Elétrica			Total UTE		
			P	M	L	P	M	L	P	M	L	P	M	L	P	M	L
C. ROCHA (85)	Gás	0,00	65,0	65,0	65,0				65,0	65,0	65,0				65,0	65,0	65,0
JARAQUI (75)	Gás	0,00	63,0	63,0	63,0				63,0	63,0	63,0				63,0	63,0	63,0
MANAUARA (67)	Gás	0,00	64,0	64,0	64,0				64,0	64,0	64,0				64,0	64,0	64,0
PONTA NEGR (73)	Gás	0,00	64,0	64,0	64,0				64,0	64,0	64,0				64,0	64,0	64,0
TAMBAQUI (93)	Gás	0,00	63,0	63,0	63,0				63,0	63,0	63,0				63,0	63,0	63,0
MARANHAO3 (519)	Gás	94,86	490,0	490,0	490,0				490,0	490,0	490,0				490,0	490,0	490,0
PARNAIB_IV (56)	Gás	151,69	20,0	20,0	20,0				20,0	20,0	20,0				20,0	20,0	20,0
APARECIDA (166)	Gás	244,53	75,0	75,0	75,0				75,0	75,0	75,0				75,0	75,0	75,0
UTE MAUA 3 (591)	Gás	244,53	264,0	264,0	264,0				264,0	264,0	264,0				264,0	264,0	264,0
N.VEN2_L22 (27)	Gás	257,06	12,0	12,0	12,0				12,0	12,0	12,0				12,0	12,0	12,0
N.VEN2_L7 (151)	Gás	257,06	45,0	45,0	45,0				45,0	45,0	45,0				45,0	45,0	45,0
MARAN_VL_7 (336)	Gás	531,90	290,0	260,0	200,0				290,0	260,0	200,0				290,0	260,0	200,0
MARANIVL_7 (336)	Gás	531,90	280,0	260,0	200,0				280,0	260,0	200,0				280,0	260,0	200,0
MARAN_VL22 (1)	Gás	531,91	1,0	1,0	1,0				1,0	1,0	1,0				1,0	1,0	1,0
MARANIVL22 (1)	Gás	531,91	1,0	1,0	1,0				1,0	1,0	1,0				1,0	1,0	1,0
P. ITAQUI (360)	Carvão	1017,89															
GERAMAR1 (166)	Óleo	1241,81															
GERAMAR2 (166)	Óleo	1241,81															
TOTAL NORTE (3271)			1797,0	1747,0	1627,0	0,0	0,0	0,0	1797,0	1747,0	1627,0	0,0	0,0	0,0	1797,0	1747,0	1627,0

O conteúdo desta publicação foi produzido pelo ONS com base em dados e informações de conhecimento público. É de responsabilidade exclusiva dos agentes e demais interessados a obtenção de outros dados e informações, a realização de análises, estudos e avaliações para fins de tomada de decisões, definição de estratégias de atuação, assunção de compromissos e obrigações e quaisquer outras finalidades, em qualquer tempo e sob qualquer condição. É proibida a reprodução ou utilização total ou parcial do presente sem a identificação da fonte.